Mobi

Handleiding

© Copyright Jabbla

Alle rechten voorbehouden. Niets uit deze uitgave mag verveelvoudigd, overgedragen, overgeschreven, opgeslagen in een geautomatiseerd gegevensbestand of vertaald in enige taal of computertaal in enige vorm of op enige wijze, hetzij elektronisch, mechanisch, optisch, chemisch, handmatig of op een andere manier, zonder voorafgaande schriftelijke toestemming van Jabbla.

www.jabbla.com

Inhoud

Hoofdstuk 1 - Inleiding

1.1 Algemene eigenschappen 1

Hoofdstuk 2 - Het toestel

2.1 Hoe zet u de Mobi aan? 3
2.2 Connectoren en knoppen 4
2.2.1 DC 4
2.2.2 Knop 1 4
2.2.3 Knop 2 4
2.2.4 Systeemknop Esc 4
2.2.5 Rst 4
2.2.6 USB 4
2.2.7 Hoofdtelefoon 5
2.2.8 Microfoon 5

Hoofdstuk 3 - De batterij

3.1 Externe batterijlader 7
3.2 Batterij vervangen 7
3.3 Aanduiding van het niveau van de batterij 8

Hoofdstuk 4 - Het aanraakscherm

4.1 Onderhoud 11
4.2 Kalibratie van het aanraakscherm 11

Hoofdstuk 5 - De Infrarood afstandsbediening

5.1 Infrarood codes programmeren 13
5.2 Infrarood codes programmeren 13
5.3 Infraroodcodes uitzenden 15

Hoofdstuk 6 - Telefoneren met de Tellus mobi

6.1 Installeren van de SIM kaart 17
6.2 Initialiseren van de mobiele telefoon 17
6.3 Gebruik van de mobiele telefoon 18

Hoofdstuk 7 - Mobi Tool

7.1 Mobi Tool 21
7.1.1 Speaker 21
7.1.2 Headphones 21
7.1.3 Brightness 21
7.1.4 Switch starts service en Switch stops service 21
7.1.5 Microphone 21
7.1.6 GSM on/off toggle 21
7.1.7 Mobi Tool in Mind Express 22

Hoofdstuk 1 - Inleiding

De Tellus mobi is een draagbaar communicatiehulpmiddel. Het is gebaseerd op een computerplatform met Windows XP als besturingssysteem. De Tellus mobi heeft verschillende bijkomende troeven zoals stereo luidsprekers, alternatieve bediening door middel van schakelaars of USB joystick, een aanraakscherm, een optioneel geïntegreerde infrarood zender/ontvanger voor omgevingscontrole (Gewa), een optioneel geïntegreerde mobiele telefoon en een bevestigingsplaat voor het DaeSSy mounting quick release systeem.

De Tellus mobi is gebaseerd op Microsoft™ Windows XP Home edition. Als u niet vertrouwd bent met dit besturingssysteem, adviseren wij u om enkel de handelingen uit te voeren die beschreven staan in deze handleiding en/of in de handleiding van Mind Express.

Mind Express is het softwareprogramma dat geïnstalleerd is op de Tellus mobi. Dit is een gebruiksvriendelijk en veelzijdig programma voor ondersteunde communicatie. Om optimaal gebruik te kunnen maken van de Tellus mobi, raden wij u aan om vertrouwd te worden met Mind Express. In deze handleiding wordt af en toe verwezen naar de handleiding van Mind Express.

1.1 Algemene eigenschappen

- Geode LX800 500 MHz
- Microsoft Windows XP Home Edition
- 1 GB SDRAM
- 8 GB Hard Disk
- 1 USB 2.0 poort
- 8,4“ SVGA transmissive TFT scherm (800 x 600)
- Aanraakscherm
- Twee mini-jack connectoren voor schakelaars
- Interne, vervangbare Li-on batterij
- Bevestigingsplaat voor het “DaeSSy Quick Release Mounting” systeem
- Gewicht : 1,750kg
- Afmetingen in mm: 235 x 180 x (45 min - 53 max)

Hoofdstuk 2 - Het toestel

2.1 Hoe zet u de Mobi aan?

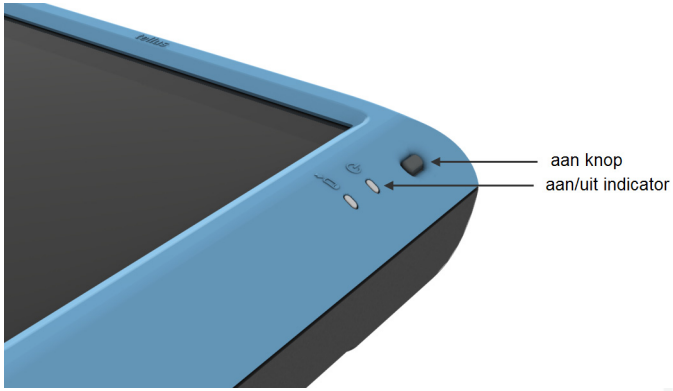

Druk de **Aan Knop** kortstondig in om de Tellus mobi aan te zetten. De aan/uit indicator zal oplichten om aan te geven dat de Tellus mobi aan het opstarten is. Dit kan even tijd vragen omdat het toestel zowel Windows XP Home Edition als Mind Express zal opstarten.

Klik op de **Windows Start knop** en kies **afsluiten** om de Tellus mobi uit te schakelen.

Indien de Tellus mobi om een of andere reden niet meer zou reageren, druk dan de **Reset Knop** in die zich aan de achterzijde van het toestel bevindt. De Tellus mobi zal dan uitgeschakeld worden. Gebruik deze knop enkel als het echt noodzakelijk is.

2.2 Connectoren en knoppen

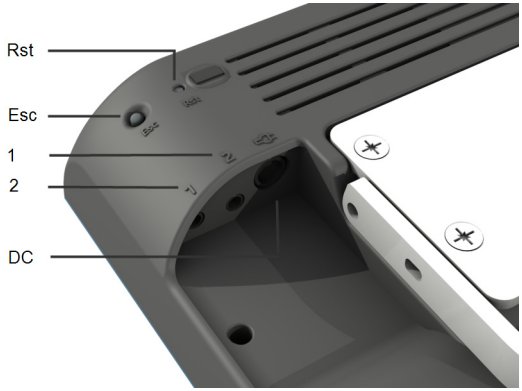

2.2.1 DC

Gebruik deze ingang om de Tellus mobi te verbinden met de adapter/ batterijlader die met het toestel werd meegeleverd. Gebruik geen andere adapter! Het gebruik van een andere adapter dan deze van de Tellus mobi kan schadelijk zijn voor het toestel.

2.2.2 Knop 1

Dit is de ingang voor schakelaar 1 wanneer de Tellus mobi bediend wordt met 1-toetsscanning.

Knop 1 kan ook gebruikt worden om de Tellus mobi aan of uit te schakelen. De configuratie hiervoor staat beschreven in het hoofdstuk over de Mobi Tool (zie pag. 30). Daar kan ingesteld worden hoe lang knop 1 moet ingedrukt worden om de Tellus mobi aan of uit te schakelen.

2.2.3 Knop 2

Dit is de ingang voor de tweede schakelaar wanneer de Tellus mobi bediend wordt met 2-toetsenscanning.

2.2.4 Systeemknop Esc

Houd de systeemknop Esc meer dan 2 seconden ingedrukt om de functie “escape” te genereren. Hiermee kan u bijvoorbeeld de scanmode verlaten wanneer u een scanningsalgoritme in Mind Express gebruikt.

Ook de menustructuur zal terug verschijnen op het scherm indien deze verborgen was.

Druk kortstondig op de Esc systeemknop om een rechtermuisklik te genereren bij de eerstvolgende aanraking op het scherm met vinger of pen.

2.2.5 Rst

Druk kortstondig op deze knop om een ‘reset’ te genereren . De Tellus mobi zal dan automatisch uitgeschakeld worden.

2.2.6 USB

De Tellus mobi heeft één USB-poort 2.0. Als u meer dan één USB randapparaat wil aansluiten, dan kan u gebruik maken van een USB-Hub.

2.2.7 Hoofdtelefoon

Het aansluiten van een hoofdtelefoon op deze ingang zal de luidsprekers niet automatisch uitschakelen. Zowel de luidsprekers als de hoofdtelefoon kunnen worden aangestuurd door middel van een specifieke set *mobi commando's* in Mind Express of via de Mobi Tool.

2.2.8 Microfoon

De Tellus mobi heeft een interne microfoon. Wanneer u opnames wil maken, pas dan eventueel de audio-instellingen van de microfooningang aan in het configuratiescherm van Windows.

Hoofdstuk 3 - De batterij

De Tellus mobi heeft een interne Li-Ion batterij die ontworpen is om bij gemiddeld gebruik ongeveer 8 uur te functioneren zonder opnieuw opgeladen te moeten worden. Uiteraard hangt de autonomie van de batterij af van hoe intensief de Tellus gebruikt wordt en van de instellingen van het energiebeheer.

Gebruik enkel de adapter die is meegeleverd met de Tellus mobi om de batterij op te laden. De batterij kan opgeladen worden terwijl het toestel in gebruik is. In dit geval zal het wel langer duren om de batterij volledig op te laden. Het is aanbevolen om de Tellus mobi niet op te laden terwijl hij aangeschakeld is en in de draagtas zit. Wanneer u het toestel toch wenst op te laden in de draagtas, zet de Tellus mobi dan eerst uit.

3.1 Externe batterijlader

De batterij kan ook opgeladen worden met een optionele externe batterijlader.

Tijdens het opladen van de batterij zal de batterij-indicator rood oplichten. Als de batterij volledig opgeladen is, zal de batterij-indicator groen oplichten.

De batterij kan gemakkelijk vervangen worden.

Vervang de batterij NIET wanneer de Tellus in gebruik is. Wanneer u dit toch wenst, schakel dan - voordat u de batterij vervangt – eerst de adapter aan, zodat de stroomtoevoer naar de Tellus mobi behouden blijft.

3.2 Batterij vervangen

Om het batterijdeksel te verwijderen:

1. Neem een pennetje en druk de batterijvergrendelpin in.
2. Eenmaal de batterijvergrendelpin is ingedrukt kunt u het batterijdeksel naar rechts schuiven.

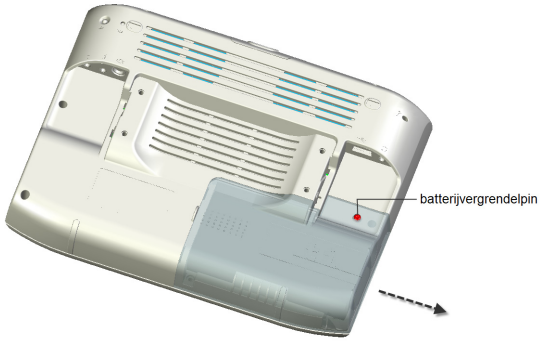

3. De batterij is nu zichtbaar en kan uit het toestel geschoven worden.

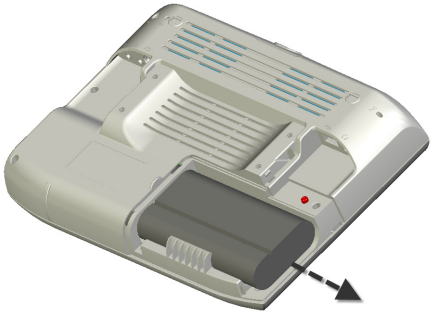

De batterij is voorzien van een groefje om verkeerde polarisatie te vermijden bij de vervanging. Tijdens het inschuiven van de batterij mag u geen weerstand voelen. Enkel op het einde is wat meer druk nodig om de batterij in de batterijconnector te klikken.

3.3 Aanduiding van het niveau van de batterij

In de systemtray (rechts onderaan het scherm, naast de klok) verschijnen er iconen die de status van de batterij weergeven. Naargelang de stand van de batterij verschijnen er volgende icoontjes:

De batterij is volledig opgeladen.

De battrerij is half opgeladen.

De batterij is bijna leeg.

De batterij is leeg. Het toestel gaat uitvallen.

De batterij wordt opgeladen.

Het toestel werkt op stroom.

Het toestel werkt op batterij en stroom.

Om een alarm in te stellen bij een lage batterij:

1. Dubbelklik het icoontje in de systemtray (rechts onderaan het scherm, naast de klok) die het niveau van de batterij aangeeft.

Het venster Power meter verschijnt

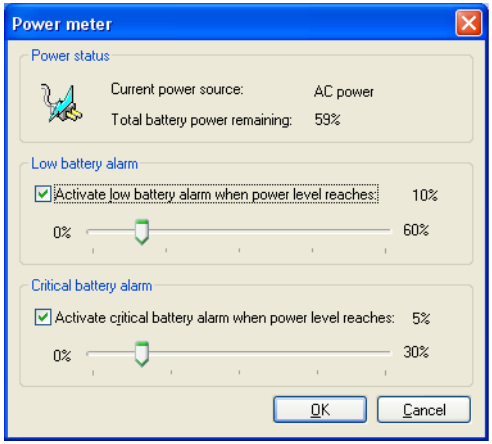

2. **Low battery alarm**: Vinkt u aan indien u gewaarschuwd wil worden wanneer de batterij tot op een zeker niveau uitgeladen is. U kunt het percentage waarop de alarm moet aflopen zelf instellen op de as met verschuifbare indicator. Zo kunt u verwittigd worden wanneer de batterij een resterende energiepercentage heeft tussen de 0% en de 60%.
3. **Critical battery alarm**:De Mobi kan uitgeschakeld worden wanneer de batterij nog maar over een zeer lage autonomie beschikt. Ook hier kunt u zelf instellen wanneer de Mobi het best uitgeschakeld kan worden. Zo kan de Mobi uitgeschakeld worden wanneer de batterij een resterende energiepercentage heeft tussen de 0% en de 30%.

Wanneer de levensduur van de batterij verstreken is, gelieve deze dan op een correcte manier te sorteren en te deponeren, overeenkomstig de plaatselijke reglementering voor verwijdering van batterijen.

Hoofdstuk 4 - Het aanraakscherm

4.1 Onderhoud

Het scherm is gemakkelijk te onderhouden. Om het te reinigen gebruikt u het best een stoffen doekje met wat glasreiniger.

4.2 Kalibratie van het aanraakscherm

Het scherm werd tijdens de productie gekalibreerd. Soms kan het nodig zijn om het aanraakscherm opnieuw te kalibreren, wanneer u bijvoorbeeld merkt dat de cursor de bewegingen van de vinger of van de actieve pen niet meer zo precies kan volgen.

Om het scherm te kalibreren:

1. Dubbelklik het kalibratie-icoontje

op het bureaublad of in het configuratiescherm.

   of

   Ga naar **Start** > **Configuratiescherm** en dubbelklik het kalibratie-icoon.

Het venster Calibration Applet verschijnt op het scherm.

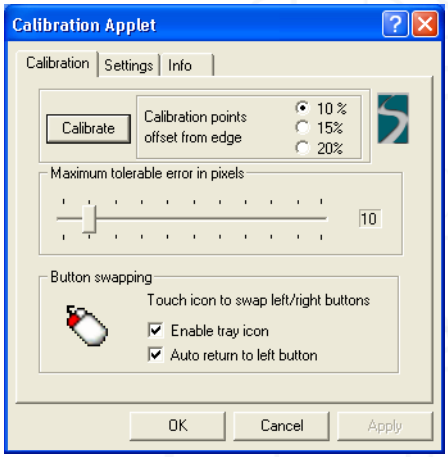

2. Druk op **Calibrate** om de kalibratie te starten. De kalibratieprocedure wordt nu opgestart.

Het volgende scherm verschijnt:

3. Raak de kruisjes die opeenvolgend (linker bovenhoek, rechter bovenhoek, linker beneden hoek, rechter benedenhoek, midden van het scherm op het scherm verschijnen. Raak die kort, maar zo accuraat mogelijk.

   De kalibratie is nu voltooid.

Button swapping:

Deze functie brengt een icoontje aan in de taakbalk onderaan rechts het scherm. Wanneer u dit icoontje dan aanklikt, zal het eerstvolgende aanraking als een rechtermuisklik genereren.

Om een rechter muisklik te genereren kunt u ook de systeemknop ESC (aan de achterkant van het toestel) kort indrukken. De eerstvolgende klik zal dan als een rechtermuisklik geïnterpreteerd worden.

Hoofdstuk 5 - De Infrarood afstandsbediening

De Mobi kan (optioneel) uitgerust zijn met een programmeerbare infrarood afstandsbediening (Gewa Linked). Deze afstandsbediening kan infraroodcodes van bijvoorbeeld de televisie, de CD-speler,… aanleren en uitzenden.

5.1 Infrarood codes programmeren

Mind Express heeft een specifieke gebruikersinterface om de infraroodmodule gemakkelijk te programmeren. Selecteer in het menu Opties in Mind Express het item GEWA. Het volgende venster zal verschijnen op uw scherm:

5.2 Infrarood codes programmeren

Mind Express heeft een specifieke gebruikersinterface om de infraroodmodule gemakkelijk te programmeren. Selecteer in het menu **Opties** in Mind Express het item **GEWA**. Het volgende venster zal verschijnen op uw scherm:

Ga als volgt te werk om infraroodcodes te programmeren:

1. Kies een code van gw1 tot gw256 die u wenst te koppelen aan een specifieke infrarood code. U kan de naam wijzigen en een meer logische naam kiezen, zoals bijvoorbeeld ‘televisie luider’.
2. Hou uw afstandsbediening (in dit voorbeeld deze van uw televisie) voor het infraroodvenster van de Tellus, op een afstand van ongeveer 5 cm.
3. Klik op **Aanleren** om de procedure te starten.
4. In de nu rood gekleurde statusbalk van het Gewa venster verschijnt de boodschap **Toets indrukken.** Op hetzelfde moment zal een rood lampje in het infraroodvenster van de Tellus oplichten. De Tellus wacht nu op de infraroodcode die moet aangeleerd worden.

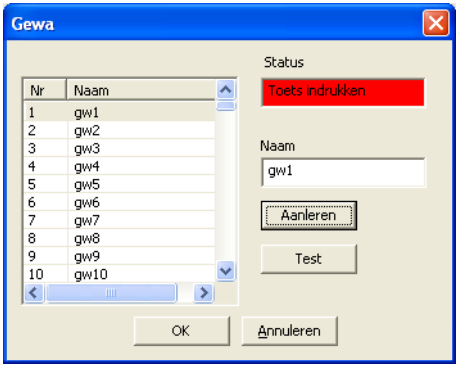

5. Druk de knop in op uw afstandsbediening waarvan u de infraroodcode wenst aan te leren (in dit geval de knop waarmee u de televisie luider zet).

6. Houd deze knop ingedrukt tot het rode lampje in het infraroodvenster van de Tellus uitgaat of tot de statusbalk in het Gewa venster groen wordt en de boodschap **Toets loslaten** toont. De infraroodmodule in de Tellus heeft nu de code voor een eerste keer aangeleerd.

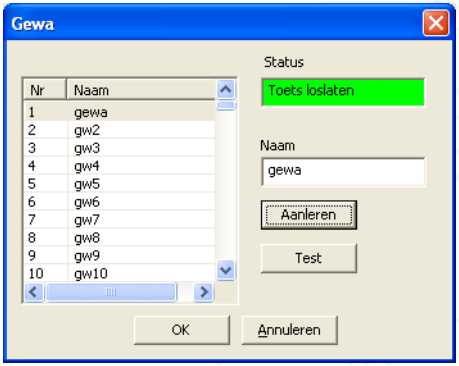

Deze procedure wordt automatisch herhaald om de code voor een tweede keer aan te leren: het rode lampje in het infraroodvenster zal terug oplichten en in de statusbalk zal gevraagd worden om (dezelfde) knop van de afstandsbediening in te drukken. Het systeem wacht nu tot u de code voor een tweede maal uitzendt.

7. Druk dus dezelfde knop van uw afstandsbediening nogmaals in. Houd de knop ingedrukt tot de statusbalk groen kleurt en **Toets loslaten** toont. De infraroodmodule heeft de code nu voor een tweede maal aangeleerd.

Het rode lampje van het infraroodvenster zal kort oplichten om te bevestigen dat de aanleer-procedure succesvol beëindigd is. In de statusbalk zal '*OK*' verschijnen.

Herhaal deze procedure voor alle infraroodcodes die u wil aanleren.

5.3 Infraroodcodes uitzenden

Het uitzenden van een infraroodcode gebeurt via een vakje in Mind Express waaraan een **Naar Gewa** commando gekoppeld is.

1. Om het uitzenden van een infraroodcode te koppelen aan een specifiek vakje in het Mind Express rooster kiest u voor mode **Bewerken**, dubbelklik op een vakje en selecteer in het venster Inhoud **Commando** > **Naar Gewa**.

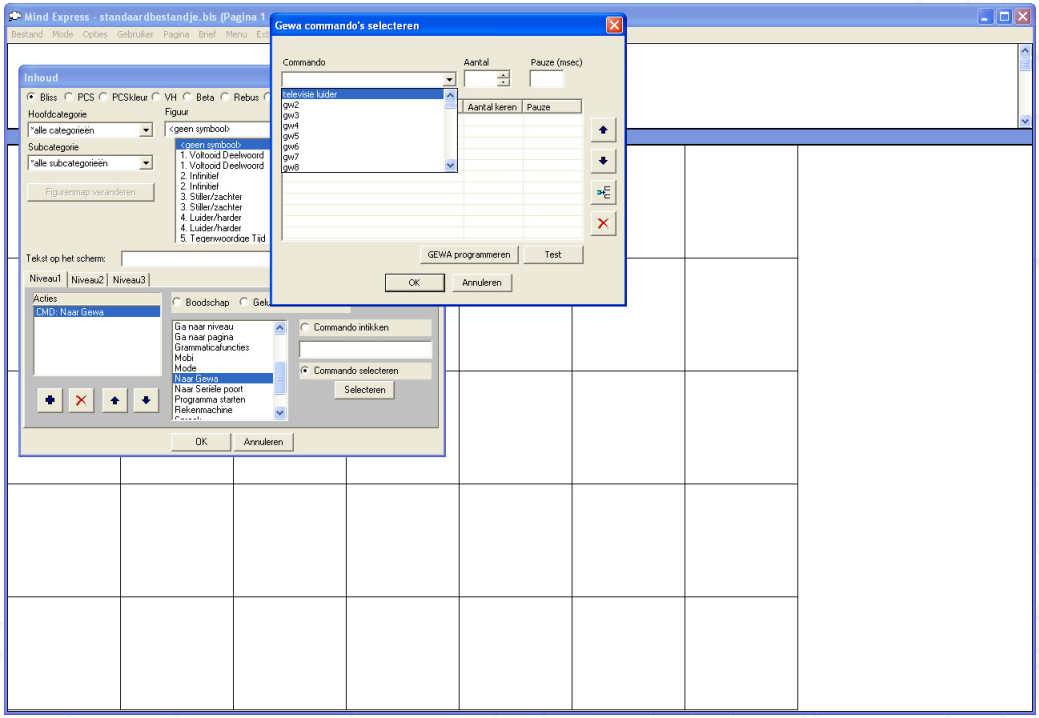

2. Kies **Commando selecteren** en druk de knop **Selecteren** in. Het venster **Gewa commando's selecteren** verschijnt. Klik in de keuzelijst **Commando** op het pijltje om de lijst van beschikbare infraroodcodes op te roepen.

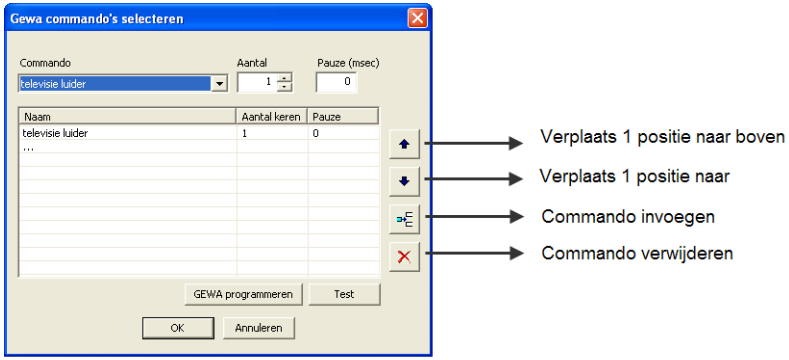

3. Maak een keuze en vul de herhaalfrequentie in van de code. De herhaalfrequentie is het **Aantal** *keren* dat de code (het commando) zal uitgezonden worden. Dit is bijvoorbeeld nuttig bij het verhogen van het volume: het volume wordt dan niet slechts één keer verhoogd, maar meerdere keren, afhankelijk van de herhaalfrequentie die u gekozen heeft.

4. U kan na uw keuze op OK klikken ofwel een ander commando toevoegen om een macro (verschillende infraroodcodes die na elkaar uitgezonden worden) aan te maken.

5. Klik daartoe op de lijn … en vul aan met een ander commando. Een combinatie van commando's kan nuttig zijn om TV-kanalen zoals bijvoorbeeld kanaal '39' te selecteren.

   De knoppen naast de lijst van commando's laten toe om commando's te verplaatsen, commando's in te voegen of weg te laten. In het *Pauze* venster kan u een pauze (in msec) toe- voegen die na de overeenkomstige infraroodcode moet volgen vooraleer de volgende infraroodcode uitgezonden wordt. Dit kan nodig zijn wanneer u bijvoorbeeld kanaal 39 op de televisie wil kiezen. Als de infraroodcode voor 9 te snel op 3 volgt, dan kan de televisie de code 9 misschien niet op tijd "gezien" hebben. In dat geval is het zinvol een pauze in te lassen tussen het zenden van de code 3 en het zenden van de code 9.

Wanneer u vertrouwd bent met de Gewa commando structuur, dan kan u de Gewa commando's ook direct invullen in het venster Commando intikken. (dubbelklik in Mind Express in de mode bewerken op een vakje zodat u het inhoudsvenster krijgt. Kies het commando naar Gewa > commando intikken).

Hoofdstuk 6 - Telefoneren met de Tellus mobi

Telefoneren met de Mobi kan enkel in combinatie met het softwareprogramma Mind Express. U kunt alle informatie over het aanmaken en gebruiken van de sms-module in de handleiding van Mind Express terugvinden.

De Tellus mobi kan optioneel uitgerust zijn met een geïntegreerde mobiele telefoon. Op die manier kan de gebruiker een telefoongesprek voeren via Mind Express. De gesproken boodschappen worden direct naar de ingang van de telefoon gestuurd zodat de ontvanger aan de andere kant van de telefoonlijn de tekst-naar-spraak boodschap duidelijk hoort door de telefoon. De Tellus mobi beschikt echter ook over een geïntegreerde microfoon zodat er ook gewoon gesproken kan worden of zodat ook elke andere vorm van auditieve feedback de ontvanger kan bereiken. Het gesprek wordt via de luidsprekers van de Tellus mobi weergegeven.

6.1 Installeren van de SIM kaart

Om de mobiele telefoon in de Tellus mobi te kunnen gebruiken, moet eerst een SIM kaart geïnstalleerd worden.

1. Verwijder de batterij uit de Tellus mobi. Het SIM kaart slot wordt nu zichtbaar.

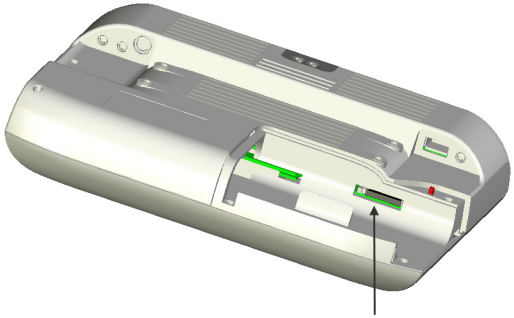

2. Druk op het pinnetje van het SIM kaart slot. De SIM kaarthouder komt nu naar buiten. Breng de SIM kaart op de juiste manier in de houder en plaats de houder terug in het SIM kaart slot.

6.2 Initialiseren van de mobiele telefoon

Om de telefoon te initialiseren:

1. Kies in Mind Express het menu item **Extra** > **SMS** > **Instellingen**.

Het volgende venster verschijnt op het scherm van de Tellus mobi:

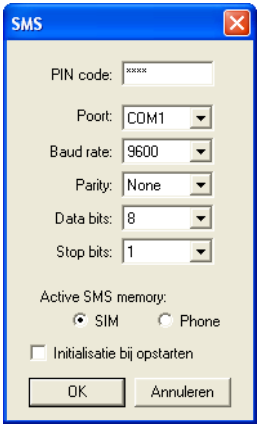

2. Geef in het venster **PIN code** de PIN code in van uw SIM kaart.
3. De telefoon in de Tellus mobi wordt via de **seriële poort COM1** aangestuurd. Verander de instellingen van deze poort niet (Poort: COM1, Baudrate: 9600, Parity: None, Data bits: 8 en Stop bits: 1).
4. De SMS berichten worden in de mobiele telefoon van de Tellus mobi bewaard op de SIM kaart. Kies dus bij de parameter **Active SMS Memory** de optie **SIM**.
5. De parameter **Initialisatie bij opstarten** zorgt ervoor dat de mobiele telefoon automatisch aangezet wordt en verbonden met het beschikbare mobiele telefoonnetwerk van zodra Mind Express opgestart is.

In het menu van Mind Express onder **Extra > SMS > GSM info** krijgt u informatie over het gekoppelde netwerk en over de ontvangststerkte.

Het initialiseren kan ook via het menu item **Extra > SMS > Initialisatie/ Reset** of door middel van het Mind Express commando **Init/Reset** (zie Telefoonfuncties).

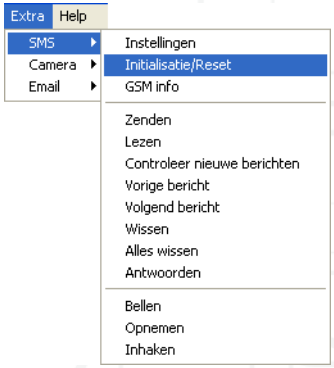

Ook het Mind Express commando Telefoon aan (zie Mobi functies) zorgt voor een initialisatie van de mobiele telefoon.

6.3 Gebruik van de mobiele telefoon

Mind Express beschikt over een specifieke set van commando's om de telefoon aan te sturen. De commando's zijn terug te vinden in de set ***Mobi*** en in de set ***Telefoonfuncties***.

Ze laten toe om de hoofdtelefoon te activeren, de luidsprekers aan of af te zetten en de respectievelijke volumes aan te passen. Het commando *Microfoon aan (uit)* koppelt de microfoon van de Tellus mobi al dan niet met de telefooningang.

De Telefoonfuncties laten het toe om te telefoneren en om de telefoon te besturen.

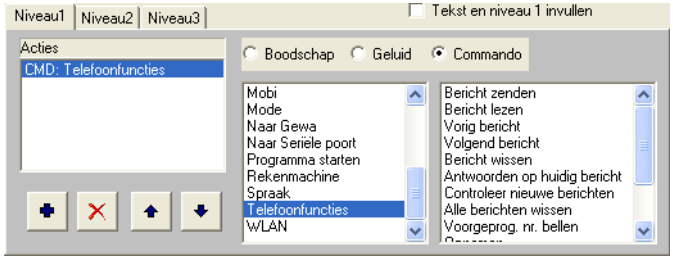

Voor meer informatie over de telefoonfuncties in Mind Express zie de handleiding van Mind Express in hoofdstuk 12 - Sms/Telefoon module.

Voor meer informatie over de Mobifuncties zie “Mobi Tool in Mind Express gebruiken:” op pagina 22.

Hoofdstuk 7 - Mobi Tool

Mobi Tool is een configuratieprogramma waarmee verschillende systeeminstellingen zoals de helderheid van het scherm, de audio versterkingsfactor, het aan- en uitschakelen van de luidsprekers en de hoofdtelefoo kunnen aangestuurd worden.

7.1 Mobi Tool

Klik tweemaal op het icoontje 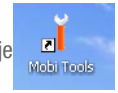

om Mobi Tool te openen.

Het volgende venster verschijnt op uw scherm:

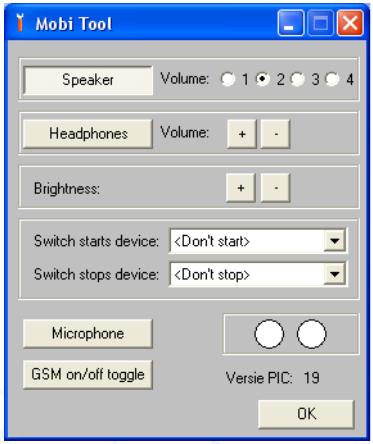

7.1.1 Speaker

Met de **Speaker** knop kan u de luidsprekers aan- of uitzetten. De getallen 1 tot en met 4 regelen de audio versterkingsfactor. De aangeraden versterkingsfactor is 3. Wanneer het getal 4 aangevinkt is, kan er enige vervorming optreden, afhankelijk van de aard van de audio.

7.1.2 Headphones

De **Headphones** knop schakelt de hoofdtelefoonuitgang aan of uit. De + en – knoppen regelen het volume.

7.1.3 Brightness

De **Brightness** instelling regelt de helderheid van het scherm: Met de + en – knoppen kan u de helderheid (achtergrondverlichting) van het scherm verhogen of verlagen. Deze instelling heeft invloed op de autonomie van de batterij: hoe hoger de helderheid van het scherm, hoe meer energie er verbruikt wordt waardoor de autonomie van de batterij dus zal verminderen.

7.1.4 Switch starts service en Switch stops service

De Tellus mobi kan aan- en uitgeschakeld worden met een externe schakelaar (knop 1). De tijd die u hier kiest, bepaalt hoe lang schakelaar 1 moet ingedrukt worden om de corresponderende actie uit te voeren.

7.1.5 Microphone

Met de **Microphone** knop kan u de microfoon van de Tellus mobi naar de (optionele) interne telefoon koppelen zodat tijdens een telefoongesprek ook de microfoon kan gebruikt worden. In dat geval kan de persoon aan de andere kant van de lijn een echo horen van zijn gesprek.

7.1.6 GSM on/off toggle

De Tellus mobi kan uitgerust worden met een interne mobiele telefoon (GSM). Met de **GSM on/off toggle** knop kan u de telefoon aan- of uitschakelen.

7.1.7 Mobi Tool in Mind Express

Vanuit Mind Express kan de Mobi Tool ook gestuurd worden.

Mobi Tool in Mind Express gebruiken:

1. Open het Inhoudsvenster van een vakje door het vakje te dubbelklikken in bewerkingsmode of door het te rechterklikken in gebruikersmode (als die optie aangevinkt staat in de Voorkeursinstellingen).
2. Kies voor **Commando > Mobi**.

   De verschillende Mobifuncties verschijnen in het rechtervakje naast de hoofdcommando's.

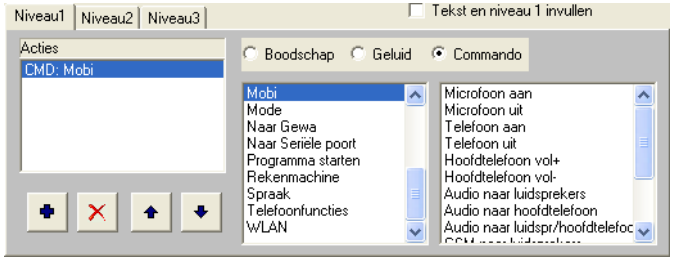

- **Microfoon aan:** Om het geluid weer via de microfoon te laten komen.
- **Microfoon uit:** Volume wordt niet meer via microfoon verspreidt.
- **Telefoon aan:** De telefoon wordt aangeschakeld.
- **Telefoon uit:** De telefoon wordt uitgeschakeld.
- **Hoofdtelefoon vol+:** Om het volume van de hoofdtelefoon te luider te zetten.
- **Hoofdtelefoon vol-:** Om het volume van de hoofdtelefoon lager te zetten.
- **Audio naar luidsprekers:** Alle audio wordt gestuurd naar de luidsprekers.
- **Audio naar hoofdtelefoon:** Alle audio wordt gestuurd naar de hoofdtelefoon.
- **Audio naar luidspr/hoofdtelefoon:** Audio wordt verdeeld gestuurd naar luidsprekers en naar de hoofdtelefoon.
- **GSM naar luidspr/hoofdtelefoon:** Audio wordt gestuurd naar luidsprekers en naar hoofdtelefoon.
- **Helderheid +:** Om de helderheid van het scherm te vermeerderen.
- **Helderheid -:** Om de helderheid van het scherm te verminderen.

Index

A

aanraakscherm
- Button swapping 12
- kalibratie 11
- onderhoud 11

Active SMS Memory 18
Audio naar hoofdtelefoon 22
Audio naar luidspr/hoofdtelefoon 22
Audio naar luidsprekers 22

B

Brightness 21

C

Commando
- Naar Gewa 15

Commando intikken 16

G

Gewa
- Aanleren, Infrarood codes aanleren 13
- Code herhalen 16
- Commando > Naar Gewa, Gewa
  - Commando > Naar gewa 15
- Infrarood codes programmeren, Infrarood codes programmeren 13
- Toets indrukken 13
- Toets loslaten 14

Gewa commando's selecteren 16
GSM naar luidspr/hoofdtelefoon 22
GSM on/off toggle 21

H

Headphones 21
Helderheid - 22
Helderheid + 22
Hoofdtelefoon vol- 22
Hoofdtelefoon vol+ 22

I

infrarood afstandsbediening 13
Infrarood codes programmeren 13
infraroodcodes programmeren 13
Infraroodcodes uitzenden, Gewa
- Infraroodcodes uitzenden 15

Initialiseren van de mobiele telefoon 17

M

Microfoon aan 22
Microfoon uit 22
Microphone 21
Mind Express 19
Mobi 18
Mobi Tool in Mind Express 22
Mobi Tool 21

P

PIN code 18

S

seriële poort COM1 18
SIM kaart
    Installeren SIM kaart 17
Speaker 21
Switch starts service en Switch stops service 21

T

Telefoon aan 22
Telefoon uit 22
Telefoonfuncties 18